

Månedssstatistikk for bostøtte

Desember 2017



Hovedtrekk for bostøtten – desember 2017

Endringen i antall mottakere fra november til desember ble omtrent uendret. Vedtaksmånedens desember er den første i budsjettåret 2018, da vedtaket for desember ble utbetalt i januar. Endelige tall for 2017 viser dermed at over 140 000 husstander mottok bostøtte én eller flere ganger i løpet av året.

Nøkkeltall for bostøtten i desember 2017

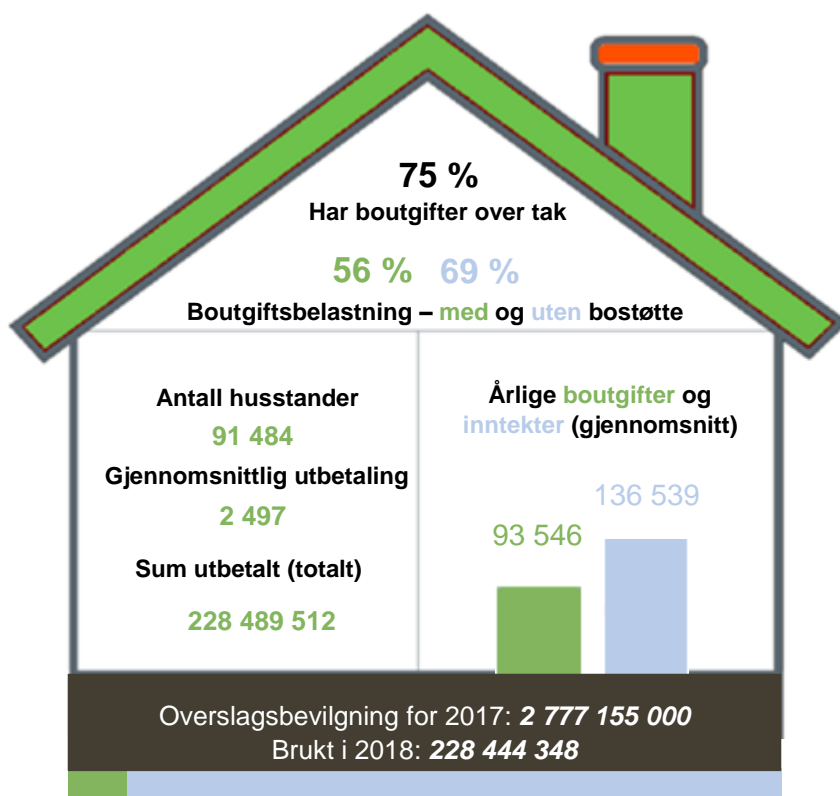

- Totalt søkte 108 713 husstander om bostøtte i desember, noe mindre fra forrige måned.
- Av disse fikk 91 484 innvilget bostøtte, som er omtrent uendret fra forrige måned.
- Omtrent 17 229 mottakere fikk avslag, noe som gir en avslagsandel på 16 prosent.

Avslag i 2017 fordelt på årsak

Den hyppigste årsaken til avslag er at søkere har for høy inntekt i forhold til boutgifter. Andre årsaker omfatter at ingen støtteberettigede i husstanden, boligen er utenfor ordningen, biperson er ikke bosatt på søknadsadressen, eller hovedpersonen er død. Fra 2017 ble avslagsaker automatisk overført til neste måned, og antall avslag har derfor økt betydelig fra 2016 til 2017.

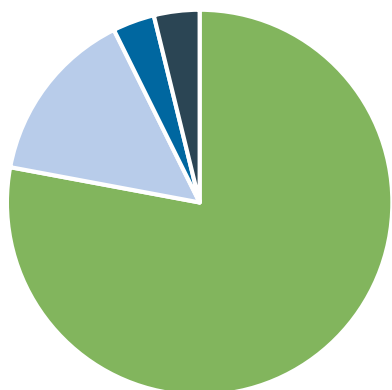

- For høy inntekt i forhold til boutgift
- Ikke i folkeregistrert på sit-dato
- Manglende opplysninger
- Andre årsaker

Mottatte søknader, innvilgede søknader og avslag - desember 2017 og 2016

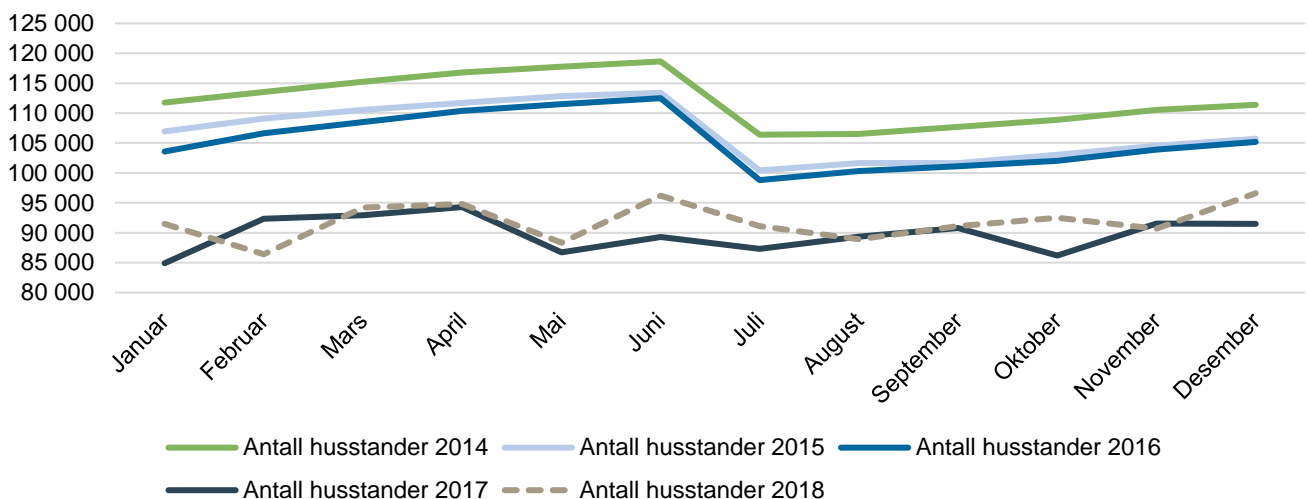
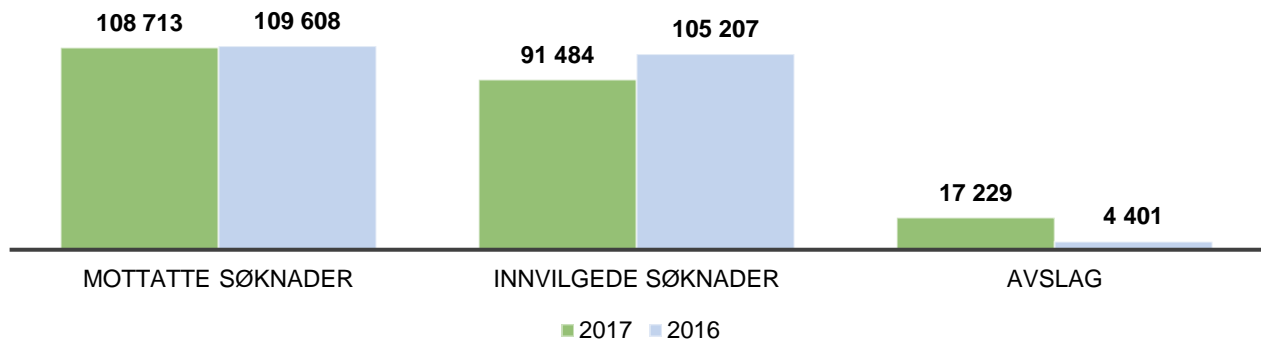

Om utviklingen av bostøttemottakere i 2017

Fra og med vedtaksmåned januar i 2017 beregnes bostøtten etter siste måneds inntektstall for søker. Dette vil føre til en annen utbetalingstakt og annet mønster for bostøtteutbetalinger. Den foreløpige prognosen for 2018 er basert på fjorårets utvikling, men korrigert for måneder der mottakere med arbeidsavklaringspenger vil kunne få tre utbetalinger. Grafen ovenfor tar utgangspunkt i vedtaksmåned.

Boutgifter, inntekter og bostøtte: 2014-2017 (desember måned)

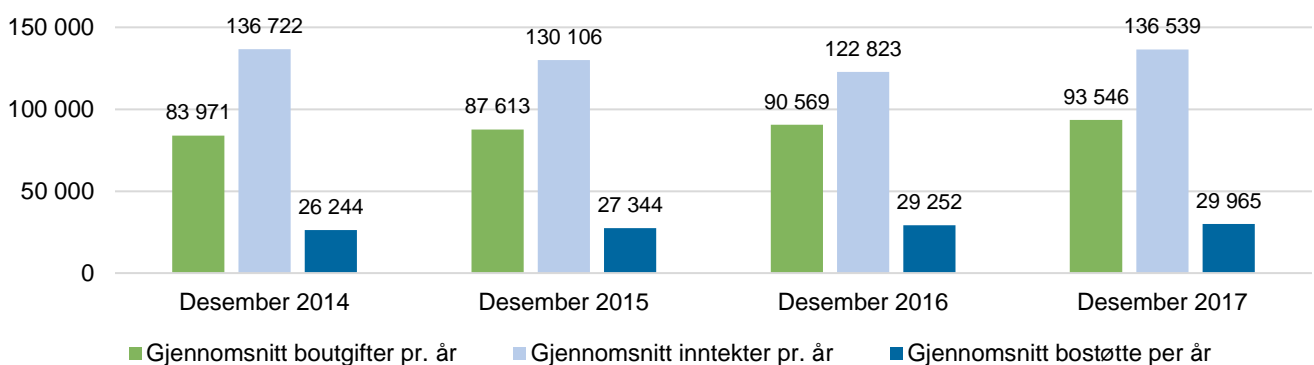

HOVEDTALL - BOSTØTTEVEDTAKET FOR DESEMBER MÅNED 2015-2017

	2015	2016	2017	Endring 2016- 2017	Endring 2015- 2017
Antall husstander som fikk innvilget bostøtte	105 732	105 207	91 484	-13 %	-13 %
Unge uføre	10 345	7 690	6 147	-20 %	-41 %
Uføre forøvrig	14 972	12 855	10 526	-18 %	-30 %
Eldre (fra og med 67 år)	14 336	12 980	12 474	-4 %	-13 %
Husstander med midlertidige trygdeytelser	23 895	22 093	29 970	36 %	25 %
Husstander uten trygdeytelser	42 184	49 589	32 367	-35 %	-23 %
Gjennomsnittlig bostøtte per måned (kr)	2 279	2 438	2 497	2 %	10 %
Unge uføre	1 407	1 384	1 396	1 %	-1 %
Uføre forøvrig	1 755	1 785	1 921	8 %	9 %
Eldre (fra og med 67 år)	1 507	1 517	1 608	6 %	7 %
Husstander med midlertidige trygdeytelser	2 391	2 451	2 443	0 %	2 %
Husstander uten trygdeytelser	2 877	3 005	3 287	9 %	14 %
Gjennomsnittlig boutgift per år (kr)	87 613	90 569	93 546	3 %	7 %
Unge uføre	87 758	91 113	94 222	3 %	7 %
Uføre forøvrig	86 057	89 825	93 809	4 %	9 %
Eldre (fra og med 67 år)	78 704	82 239	85 162	4 %	8 %
Husstander med midlertidige trygdeytelser	91 173	93 767	93 778	0 %	3 %
Husstander uten trygdeytelser	89 141	91 434	96 349	5 %	8 %
Gjennomsnittlig inntekt per år (kr)	130 106	122 823	136 539	11 %	5 %
Unge uføre	216 550	214 736	236 160	10 %	9 %
Uføre forøvrig	172 000	173 653	186 190	7 %	8 %
Eldre (fra og med 67 år)	171 766	173 375	185 267	7 %	8 %
Husstander med midlertidige trygdeytelser	139 641	143 043	181 021	27 %	30 %
Husstander uten trygdeytelser	74 480	73 153	41 506	-43 %	-44 %

*Brukergruppene «Husstander med midlertidige trygdeytelser» og «Husstander uten trygdeytelser» ble justert i januar 2017. Tallene kan derfor ikke sammenliknes direkte med periodene før dette.

Andel med boutgifter over tak i desember måned – fordelt på kommunegrupper

Kommunegrupper:	Andel med boutgifter over tak (%)* - 2016	Andel med boutgifter over tak (%)* - 2017
Oslo	83 %	84 %
Bergen, Trondheim, Stavanger, Tromsø og Bærum	75 %	76 %
Frogn, Nesodden, Oppegård, Asker, Lørenskog, Skedsmo, Kristiansand, Sandnes og Sola	70 %	71 %
Resten av landet	70 %	73 %
Hele landet	73 %	75 %

*Avrundet til nærmeste hele prosent

Om statistikken / begrepsforklaringer

Statistikken tar utgangspunkt i søknadene som kom i desember for bostøtteutbetaling i januar måned.

Boutgiftstaket: Angir hvor mye av en husholdning sine boutgifter som kan inkluderes i beregningen av bostøtte.

Dekningsgrad: Hvor stor andel av de godkjente boutgiftene Husbanken dekker, etter at egenandelen er trukket fra.

Overlagsbevilgning: Anslag på hvor mye bostøtte Husbanken tror det blir utbetalt i løpet av året.

Mer informasjon om bostøtte og andre virkemidler Husbanken tilbyr finner du på: www.husbanken.no
Spørsmål kan rettes til statistikkgruppa@husbanken.no