

Månedssstatistikk for bostøtte

Desember 2018



Hovedtrekk for bostøtten – desember 2018

Færre husstander fikk innvilget bostøtte i desember enn i november. Dette skyldes blant annet tre utbetalinger av arbeidsavklaringspenger, noe som gjorde at mange mottakere på denne ytelsen falt ut. Totalt mottok 129 257 unike husstander bostøtte i 2018. Om lag 90% av husstandene bodde i leid bolig, og 78% av husstandene hadde boutgifter over tak.

Nøkkeltall for bostøtten i desember 2018

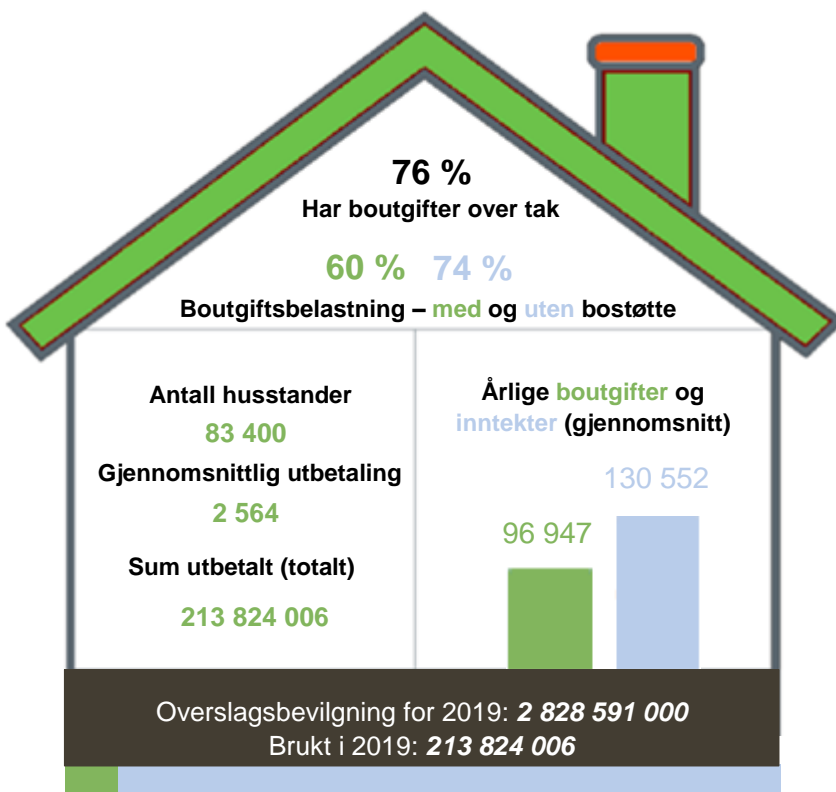

- Totalt søkte 105 987 husstander om bostøtte i oktober, som er en reduksjon fra forrige måned.
- Av disse fikk 83 400 innvilget bostøtte, som er 5 pst. lavere enn i forrige måned.
- 22 587 husstander fikk avslag, noe som gir en avslagsandel på 21 prosent.

Avslagsårsaker i 2018

Den største årsaken til at husstander fikk avslag på søknaden i 2018 var for høy inntekt i forhold til boutgift (80%).

13% av avslagene ble gitt til husstander der søker ikke var bosatt på folkeregistrert adresse, 3% grunnet manglende opplysninger, og 4% andre årsaker (ingen støtteberettigede, boligen utenfor ordningen, biperson ikke bosatt på søknadsadresse, hovedperson død).

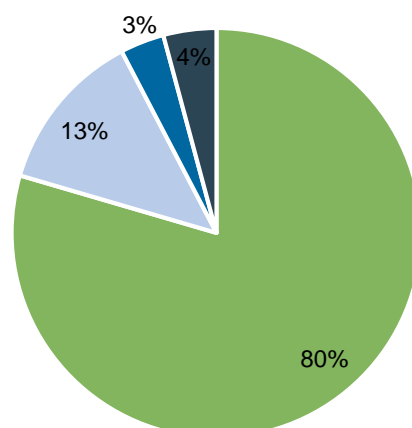

- For høy inntekt ift boutgift
- Ikke i folkereg. på adresse
- Manglende opplysninger
- Andre årsaker

Mottatte søknader, innvilgede søknader og avslag - desember 2018 og 2017

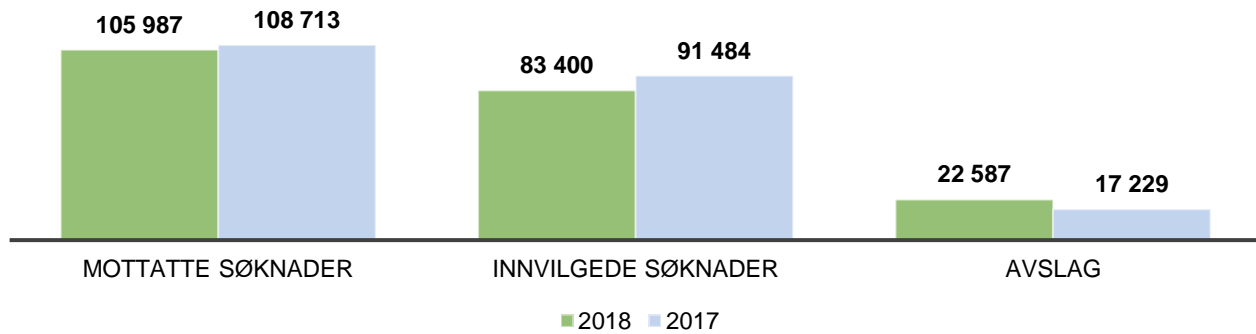

Bostøttemottakere - månedsvis

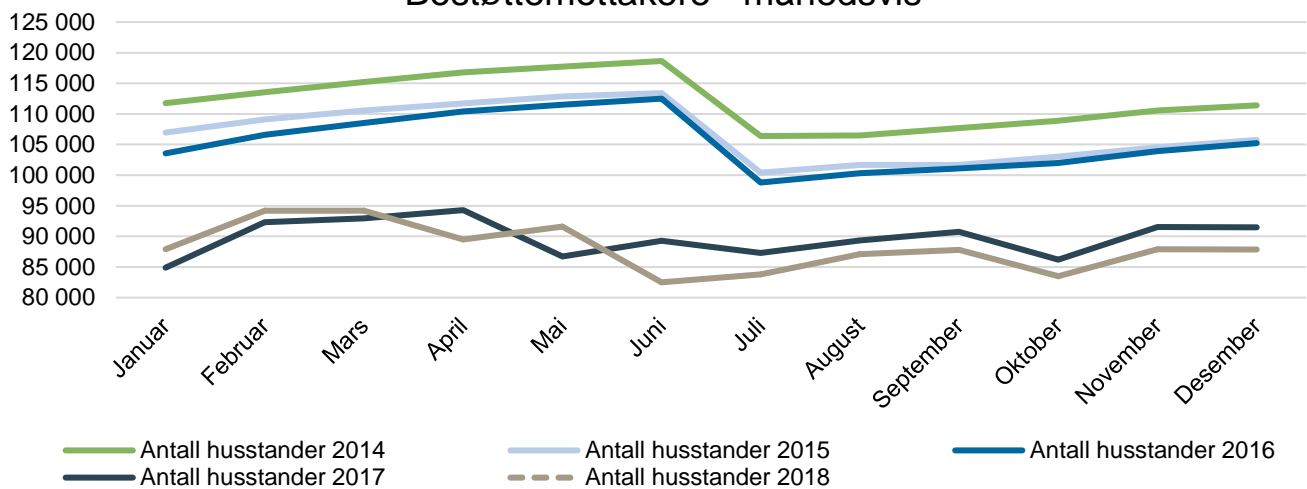

Om utviklingen av bostøttemottakere i 2018

Fra og med vedtaksmåned januar i 2017 beregnes bostøtten etter siste måneds inntektstall for søker. Dette har ført til en annen utbetalingstakt og et annet mønster for bostøtteutbetalinger. Grafen ovenfor tar utgangspunkt i terminen vedtaket gjelder for.

Boutgifter, inntekter og bostøtte: 2015-2018 (desember måned)

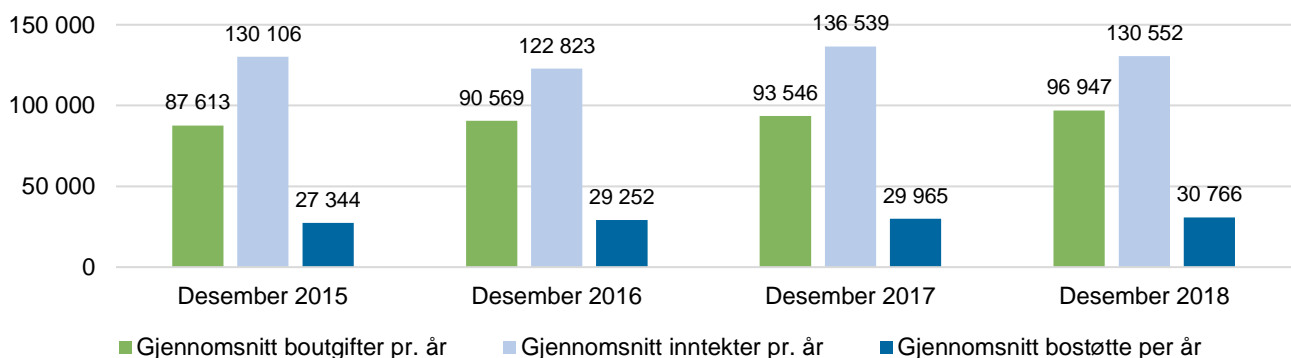

HOVEDTALL - BOSTØTTEVEDTAKET FOR DESEMBER MÅNED 2016-2018

	2016	2017	2018	Endring 2017- 2018	Endring 2016- 2018
Antall husstander som fikk innvilget bostøtte	105 207	91 484	83 400	-9 %	-21 %
Unge uføre	7 690	6 147	5 295	-14 %	-31 %
Uføre forøvrig	12 855	10 526	9 856	-6 %	-23 %
Eldre (fra og med 67 år)	12 980	12 474	12 069	-3 %	-7 %
Husstander med midlertidige trygdeytelser	22 093	29 970	20 856	-30 %	-6 %
Husstander uten trygdeytelser	49 589	32 367	35 324	9 %	-29 %
Gjennomsnittlig bostøtte per måned (kr)	2 438	2 497	2 564	3 %	5 %
Unge uføre	1 384	1 396	1 095	-22 %	-21 %
Uføre forøvrig	1 785	1 921	1 915	0 %	7 %
Eldre (fra og med 67 år)	1 517	1 608	1 597	-1 %	5 %
Husstander med midlertidige trygdeytelser	2 451	2 443	2 507	3 %	2 %
Husstander uten trygdeytelser	3 005	3 287	3 329	1 %	11 %
Gjennomsnittlig boutgift per år (kr)	90 569	93 546	96 947	4 %	7 %
Unge uføre	91 113	94 222	97 867	4 %	7 %
Uføre forøvrig	89 825	93 809	97 442	4 %	8 %
Eldre (fra og med 67 år)	82 239	85 162	88 038	3 %	7 %
Husstander med midlertidige trygdeytelser	93 767	93 778	100 011	7 %	7 %
Husstander uten trygdeytelser	91 434	96 349	97 907	2 %	7 %
Gjennomsnittlig inntekt per år (kr)	122 823	136 539	130 552	-4 %	6 %
Unge uføre	214 736	236 160	245 778	4 %	14 %
Uføre forøvrig	173 653	186 190	191 266	3 %	10 %
Eldre (fra og med 67 år)	173 375	185 267	189 509	2 %	9 %
Husstander med midlertidige trygdeytelser	143 043	181 021	190 071	5 %	33 %
Husstander uten trygdeytelser	73 153	41 506	41 055	-1 %	-44 %

*Brukergruppene «Husstander med midlertidige trygdeytelser» og «Husstander uten trygdeytelser» ble justert i januar 2017. Tallene kan derfor ikke sammenliknes direkte med periodene før dette.

Andel med boutgifter over tak i desember måned – fordelt på kommunegrupper

Kommunegrupper:	Andel med boutgifter over tak (%)* - 2017	Andel med boutgifter over tak (%)* - 2018
Oslo	84 %	85 %
Bergen, Trondheim, Stavanger, Tromsø og Bærum	76 %	77 %
Frogn, Nesodden, Oppegård, Asker, Lørenskog, Skedsmo, Kristiansand, Sandnes og Sola	71 %	72 %
Resten av landet	73 %	74 %
Hele landet	75 %	76 %

*Avrundet til nærmeste hele prosent

Om statistikken / begrepsforklaringer

Statistikken tar utgangspunkt i søknadene som kom i desember for bostøtteutbetaling i januar måned.

Boutgiftstaket er en øvre grense for hvor høye boutgifter som blir godkjent.

Dekningsgrad viser hvor stor andel av de godkjente boutgiftene søker får dekket, etter at egenandelen er trukket fra.

Overslagsbevilgning fastsettes gjennom statsbudsjettet og er basert på antatte utgifter til bostøtte (regelstyrt ordning).

Mer informasjon om bostøtte og andre virkemidler Husbanken tilbyr finner du på: www.husbanken.no
Spørsmål kan rettes til statistikkgruppa@husbanken.no