

Månedssstatistikk for bostøtte

Februar 2018



Hovedtrekk for bostøtten – februar 2018

Det var en økning i antall husstander som fikk innvilget bostøtte i februar i forhold til januar. En mindre andel av husstandene fikk avslag i februar, da januar var en måned der mange får tre utbetalinger av arbeidsavklaringspenger. I gjennomsnitt har bostøttemottakere i februar 2018 høyere boutgifter, omtrent uendrede inntekter, og får mer i bostøtte sammenlignet med samme periode i fjor.

Nøkkeltall for bostøtten i februar 2017

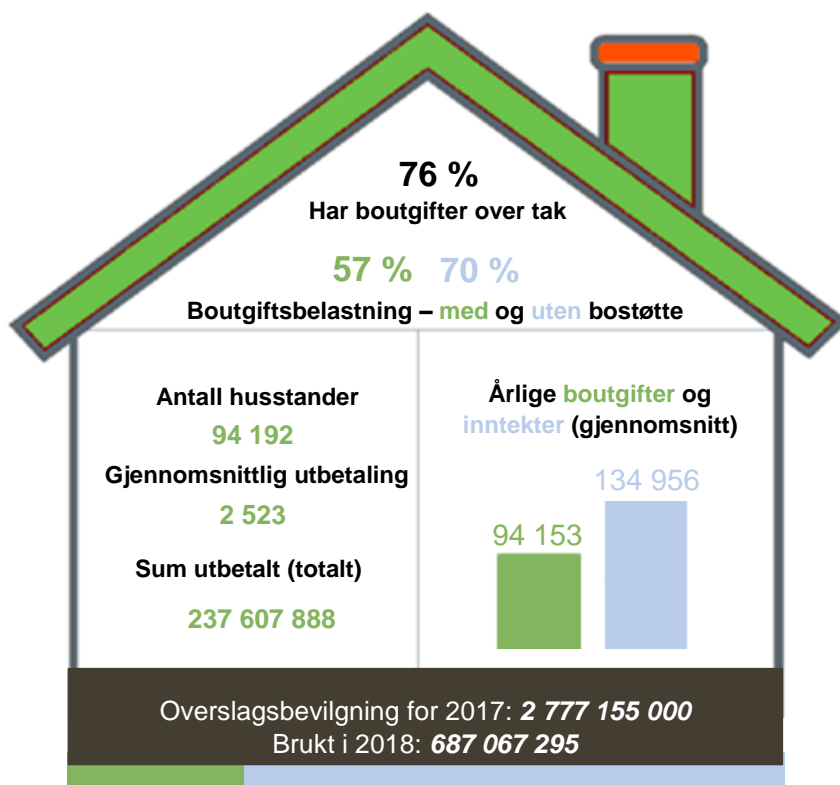

- Totalt søkte 109 945 husstander om bostøtte i februar, som er en liten økning fra forrige måned.
- Av disse fikk 94 192 innvilget bostøtte, som er en økning på 7% fra forrige måned.
- 15 753 mottakere fikk avslag, noe som gir en avslagsandel på 14 prosent, som er betydelig lavere enn forrige måned.

Antall søknader stabilt over de siste månedene.

Fra januar 2017 ble søknader med avslag prøvd igjen i systemet i opptil 3 måneder. Dette førte til økt antall søknader og avslag i de tre første månedene i 2017. Av figuren under kan vi se at antallet har stabilisert seg på rundt 110 000 søknader i måneden.

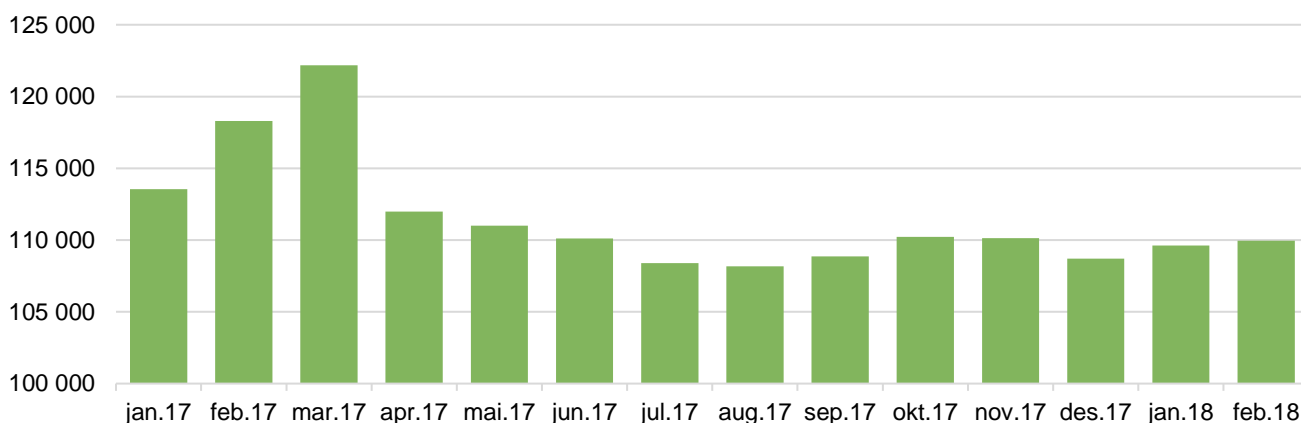

Mottatte søknader, innvilgede søknader og avslag - februar 2018 og 2017

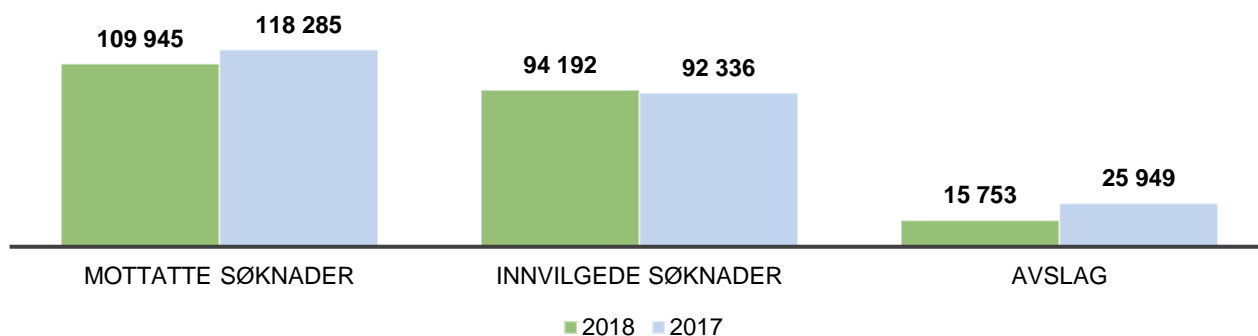

Bostøttemottakere - månedsvis

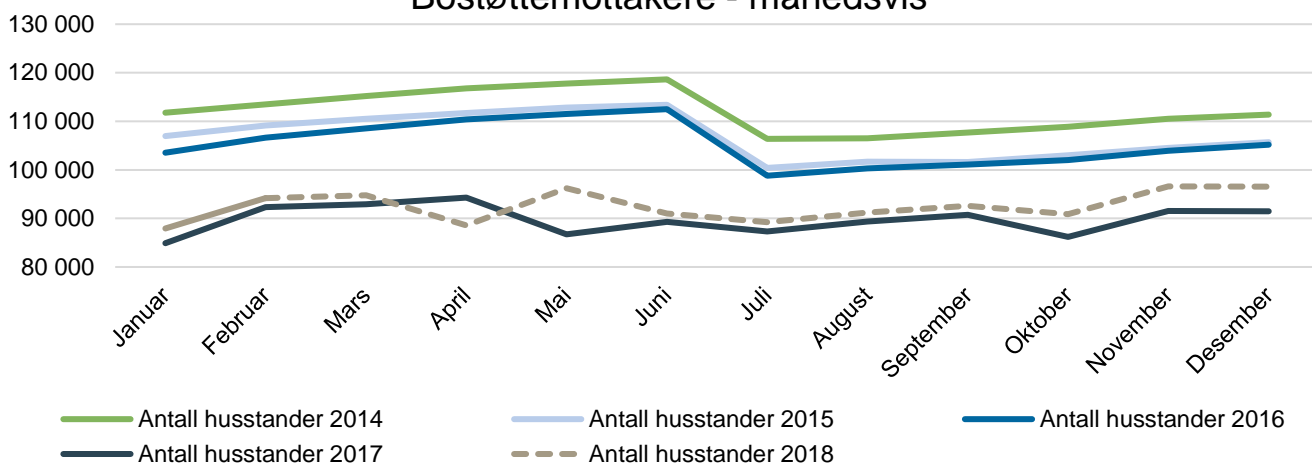

Om utviklingen av bostøttemottakere i 2018

Fra og med vedtaksmåned januar i 2017 beregnes bostøtten etter siste måneds inntektstall for søker. Dette vil føre til en annen utbetalingstakt og annet mønster for bostøtteutbetalinger. Den foreløpige prognosen for 2018 er basert på fjorårets utvikling, men korrigert for måneder der mottakere med arbeidsavklaringspenger vil kunne få tre utbetalinger. Grafen ovenfor tar utgangspunkt i vedtaksmåned.

Boutgifter, inntekter og bostøtte: 2015-2018 (februar måned)

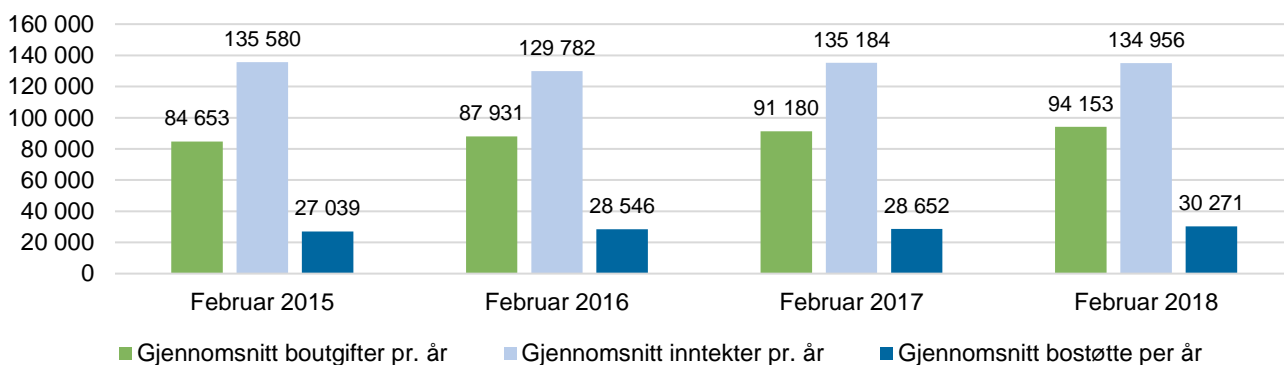

HOVEDTALL - BOSTØTTEVEDTAKET FOR FEBRUAR MÅNED 2016-2018

	2016	2017	2018	Endring 2017-2018	Endring 2016-2018
Antall husstander som fikk innvilget bostøtte	106 612	92 336	94 192	2 %	-12 %
Unge uføre	10 510	6 409	6 167	-4 %	-41 %
Uføre forøvrig	14 988	10 874	10 629	-2 %	-29 %
Eldre (fra og med 67 år)	14 242	12 492	12 569	1 %	-12 %
Husstander med midlertidige trygdeytelser	22 506	30 722	30 790	0 %	37 %
Husstander uten trygdeytelser	44 366	31 839	34 037	7 %	-23 %
Gjennomsnittlig bostøtte per måned (kr)	2 379	2 388	2 523	6 %	6 %
Unge uføre	1 447	1 249	1 398	12 %	-3 %
Uføre forøvrig	1 817	1 790	1 927	8 %	6 %
Eldre (fra og med 67 år)	1 547	1 501	1 615	8 %	4 %
Husstander med midlertidige trygdeytelser	2 523	2 337	2 475	6 %	-2 %
Husstander uten trygdeytelser	2 983	3 218	3 291	2 %	10 %
Gjennomsnittlig boutgift per år (kr)	87 931	91 180	94 153	3 %	7 %
Unge uføre	88 183	92 151	94 920	3 %	8 %
Uføre forøvrig	86 595	90 288	94 538	5 %	9 %
Eldre (fra og med 67 år)	79 293	83 053	85 737	3 %	8 %
Husstander med midlertidige trygdeytelser	91 880	91 944	94 531	3 %	3 %
Husstander uten trygdeytelser	89 091	93 742	96 659	3 %	8 %
Gjennomsnittlig inntekt per år (kr)	129 782	135 184	134 956	0 %	4 %
Unge uføre	215 424	232 562	236 436	2 %	10 %
Uføre forøvrig	172 190	182 406	186 590	2 %	8 %
Eldre (fra og med 67 år)	171 316	181 946	185 301	2 %	8 %
Husstander med midlertidige trygdeytelser	139 290	176 945	180 000	2 %	29 %
Husstander uten trygdeytelser	77 011	40 813	41 107	1 %	-47 %

*Brukergruppene «Husstander med midlertidige trygdeytelser» og «Husstander uten trygdeytelser» ble justert i januar 2017. Tallene kan derfor ikke sammenliknes direkte med periodene før dette.

Andel med boutgifter over tak i februar måned – fordelt på kommunegrupper

Kommunegrupper:	Andel med boutgifter over tak (%)* - 2017	Andel med boutgifter over tak (%)* - 2018
Oslo	83 %	84 %
Bergen, Trondheim, Stavanger, Tromsø og Bærum	76 %	76 %
Frogn, Nesodden, Oppegård, Asker, Lørenskog, Skedsmo, Kristiansand, Sandnes og Sola	71 %	73 %
Resten av landet	72 %	74 %
Hele landet	75 %	76 %

*Avrundet til nærmeste hele prosent

Om statistikken / begrepsforklaringer

Statistikken tar utgangspunkt i søknadene som kom i februar for bostøtteutbetaling i mars måned.

Boutgiftstaket: Angir hvor mye av en husholdning sine boutgifter som kan inkluderes i beregningen av bostøtte.

Dekningsgrad: Hvor stor andel av de godkjente boutgiftene Husbanken dekker, etter at egenandelen er trukket fra.

Overslagsbevilgning: Anslag på hvor mye bostøtte Husbanken tror det blir utbetalt i løpet av året.

Mer informasjon om bostøtte og andre virkemidler Husbanken tilbyr finner du på: www.husbanken.no
Spørsmål kan rettes til statistikkgruppa@husbanken.no