

Månedssstatistikk for bostøtte

Juli 2018



Hovedtrekk for bostøtten – juli 2018

Det var en liten økning i antall husstander som fikk innvilget bostøtte i juli i forhold til juni. Noen flere fikk avslag på grunn av for høy inntekt, men totalt sett var avslagsandelen lavere enn i juni. Bostøttemottakerne har i gjennomsnitt noe lavere inntekter, høyere boutgifter og får omtrent den samme støtten sammenlignet med tilsvarende periode i fjor.

Nøkkeltall for bostøtten i juli 2018

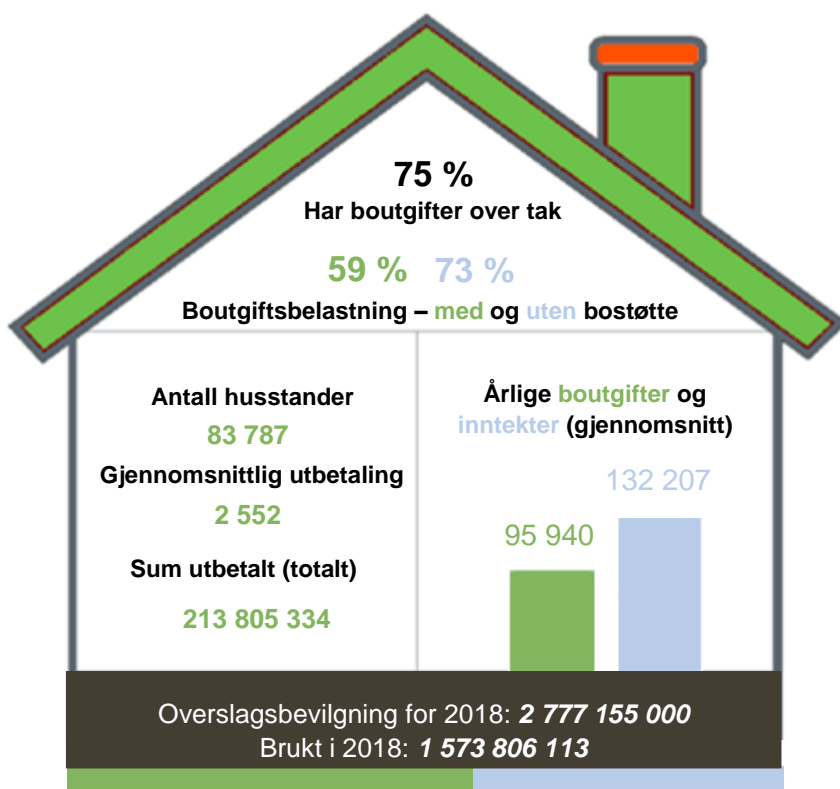

- Totalt søkte 108 137 husstander om bostøtte i mars, som er omtrent uendret fra forrige måned.
- Av disse fikk 83 787 innvilget bostøtte, som er en liten økning fra forrige måned.
- 24 350 mottakere fikk avslag, noe som gir en avslagsandel på 23 prosent.

Feil! Ugyldig kobling. Antall husstander med bostøtte fordelt på disposisjonsform

88% av de 83 787 husstandene som mottok bostøtte for vedtaksmånedens juli, var leietakere. Private bofellesskap utgjør 3%, og har vært godkjent som boform for bostøtten siden november 2016.

	Antall husstander	Andel husstander
Borettslag med videre	5 904	7 %
Aksjeleilighet	71	0 %
Borettslag	5 816	7 %
Obligasjonsleilighet	17	0 %
Eie	3 999	5 %
Sameie	1 178	1 %
Selveier	2 821	3 %
Leie	73 884	88 %
Godkjent privat bokollektiv	1 539	2 %
Kommunal	28 142	34 %
Kommunalt disponert bofellesskap	1 228	1 %
Privat	42 975	51 %
Totalsum	83 787	100 %

Mottatte søknader, innvilgede søknader og avslag - juli 2018 og 2017

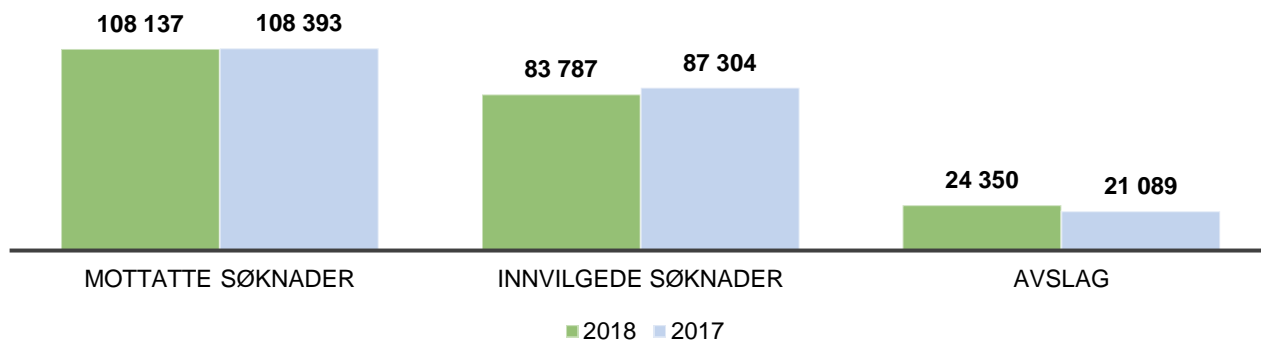

Bostøttemottakere - månedsvis

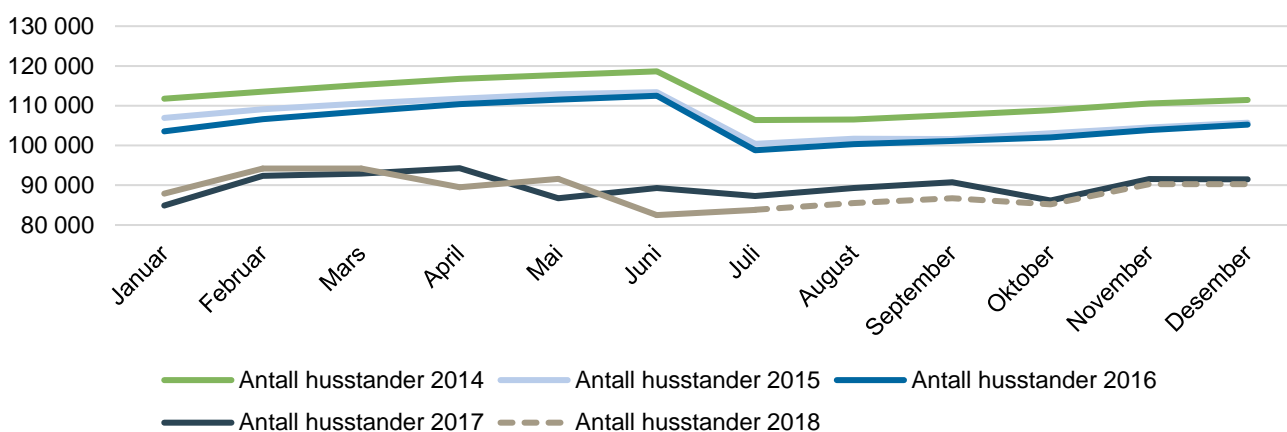

Om utviklingen av bostøttemottakere i 2018

Fra og med vedtaksmåned januar i 2017 beregnes bostøtten etter siste måneds inntektstall for søker. Dette vil føre til en annen utbetalingstakt og annet mønster for bostøtteutbetalinger. Den foreløpige prognosen for 2018 er basert på fjorårets utvikling, men korrigert for måneder der mottakere med arbeidsavklaringspenger vil kunne få tre utbetalinger. Grafen ovenfor tar utgangspunkt i vedtaksmåned.

Boutgifter, inntekter og bostøtte: 2015-2018 (juli måned)

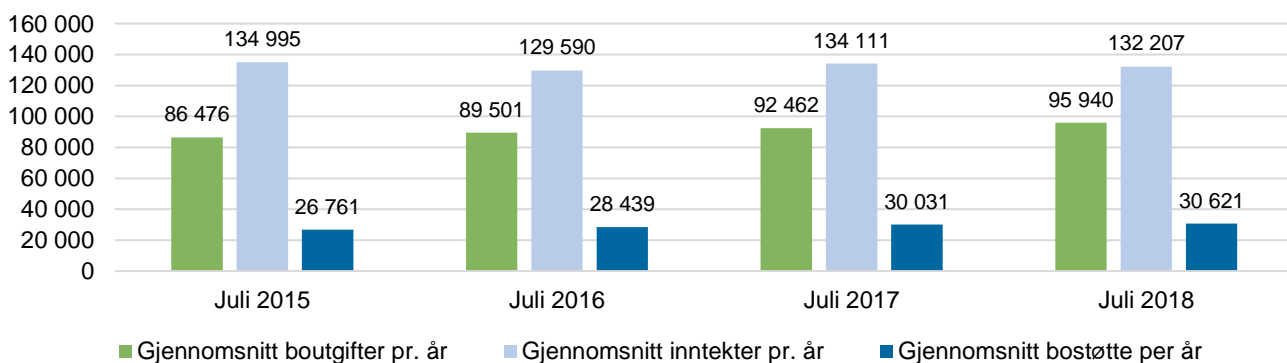

HOVEDTALL - BOSTØTTEVEDTAKET FOR JULI MÅNED 2016-2018

	2016	2017	2018	Endring 2017- 2018	Endring 2016- 2018
Antall husstander som fikk innvilget bostøtte	98 841	87 304	83 787	-4 %	-15 %
Unge uføre	8 081	6 313	5 383	-15 %	-33 %
Uføre forøvrig	12 719	10 586	9 729	-8 %	-24 %
Eldre (fra og med 67 år)	12 893	12 638	12 047	-5 %	-7 %
Husstander med midlertidige trygdeytelser	20 179	25 622	22 348	-13 %	11 %
Husstander uten trygdeytelser	44 969	32 145	34 280	7 %	-24 %
Gjennomsnittlig bostøtte per måned (kr)	2 370	2 503	2 552	2 %	8 %
Unge uføre	1 374	1 408	1 099	-22 %	-20 %
Uføre forøvrig	1 750	1 908	1 891	-1 %	8 %
Eldre (fra og med 67 år)	1 498	1 697	1 581	-7 %	6 %
Husstander med midlertidige trygdeytelser	2 367	2 420	2 484	3 %	5 %
Husstander uten trygdeytelser	2 976	3 296	3 353	2 %	13 %
Gjennomsnittlig boutgift per år (kr)	89 501	92 462	95 940	4 %	7 %
Unge uføre	90 133	93 308	96 891	4 %	7 %
Uføre forøvrig	88 389	91 907	95 857	4 %	8 %
Eldre (fra og med 67 år)	81 239	84 047	87 156	4 %	7 %
Husstander med midlertidige trygdeytelser	92 927	93 156	97 977	5 %	5 %
Husstander uten trygdeytelser	90 534	95 235	97 573	2 %	8 %
Gjennomsnittlig inntekt per år (kr)	129 590	134 111	132 207	-1 %	2 %
Unge uføre	220 322	235 879	244 914	4 %	11 %
Uføre forøvrig	174 697	185 591	191 175	3 %	9 %
Eldre (fra og med 67 år)	174 486	182 942	189 900	4 %	9 %
Husstander med midlertidige trygdeytelser	152 782	181 690	187 598	3 %	23 %
Husstander uten trygdeytelser	77 247	40 048	41 388	3 %	-46 %

*Brukergruppene «Husstander med midlertidige trygdeytelser» og «Husstander uten trygdeytelser» ble justert i januar 2017. Tallene kan derfor ikke sammenliknes direkte med periodene før dette.

Andel med boutgifter over tak i juli måned – fordelt på kommunegrupper

Kommunegrupper:	Andel med boutgifter over tak (%)* - 2017	Andel med boutgifter over tak (%)* - 2018
Oslo	83 %	84 %
Bergen, Trondheim, Stavanger, Tromsø og Bærum	75 %	76 %
Frogn, Nesodden, Oppegård, Asker, Lørenskog, Skedsmo, Kristiansand, Sandnes og Sola	69 %	72 %
Resten av landet	71 %	73 %
Hele landet	74 %	75 %

*Avrundet til nærmeste hele prosent

Om statistikken / begrepsforklaringer

Statistikken tar utgangspunkt i søknadene som kom i juli for bostøtteutbetaling i august måned.

Boutgiftstaket: Angir hvor mye av en husholdning sine boutgifter som kan inkluderes i beregningen av bostøtte.

Dekningsgrad: Hvor stor andel av de godkjente boutgiftene Husbanken dekker, etter at egenandelen er trukket fra.

Overslagsbevilgning: Anslag på hvor mye bostøtte Husbanken tror det blir utbetalt i løpet av året.

Mer informasjon om bostøtte og andre virkemidler Husbanken tilbyr finner du på: www.husbanken.no
Spørsmål kan rettes til statistikkgruppa@husbanken.no