

Månedssstatistikk for bostøtte

Mars 2018



Hovedtrekk for bostøtten – mars 2018

Det var en liten økning i antall husstander som fikk innvilget bostøtte i mars i forhold til februar. Bostøttemottakere i mars 2018 hadde i snitt lavere inntekter og høyere boutgifter, men fikk mer i bostøtte sammenlignet med mars i 2017. Andelen med boutgifter over tak har i samme periode økt fra 74,8% til 76,3%.

Nøkkeltall for bostøtten i mars 2018

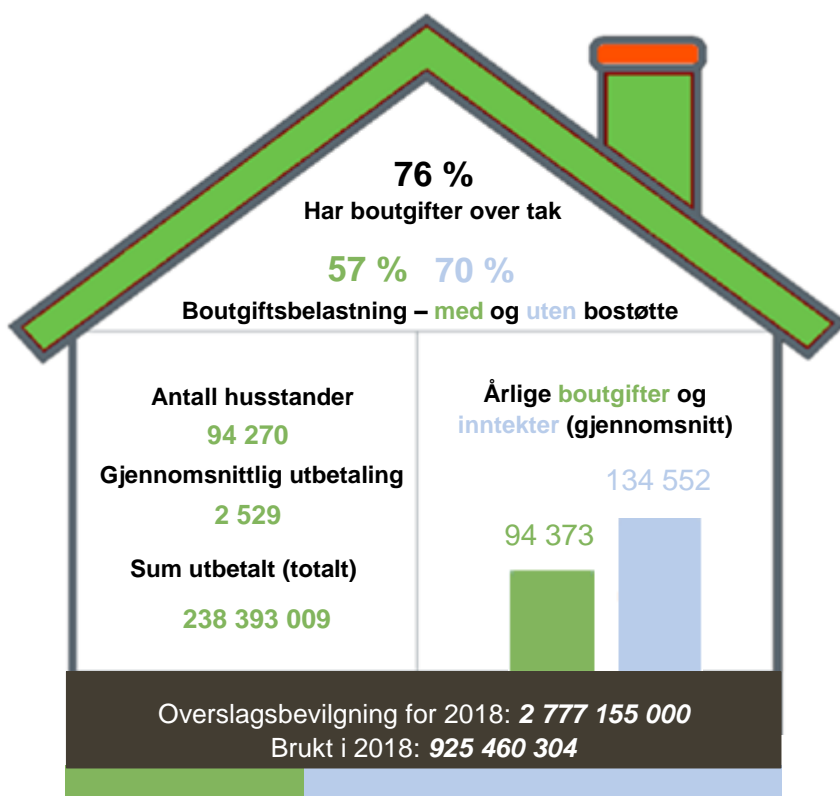

- Totalt søkte 111 200 husstander om bostøtte i mars, som er en liten økning fra forrige måned.
- Av disse fikk 92 950 innvilget bostøtte, som er en liten økning fra forrige måned.
- 16 930 mottakere fikk avslag, noe som gir en avslagsandel på 15 prosent og er noe lavere enn forrige måned.

Stadig færre uføre i overgangsordningen fra 2015¹

Både antall og andel uføre bostøttmottakere med overgangsordning fra 2015 er synkende. Mottakere omfattet av kompensasjonsordningen kan falle ut av ordningen på grunn av for høy inntekt, mens noen også går over til alderspensjon.

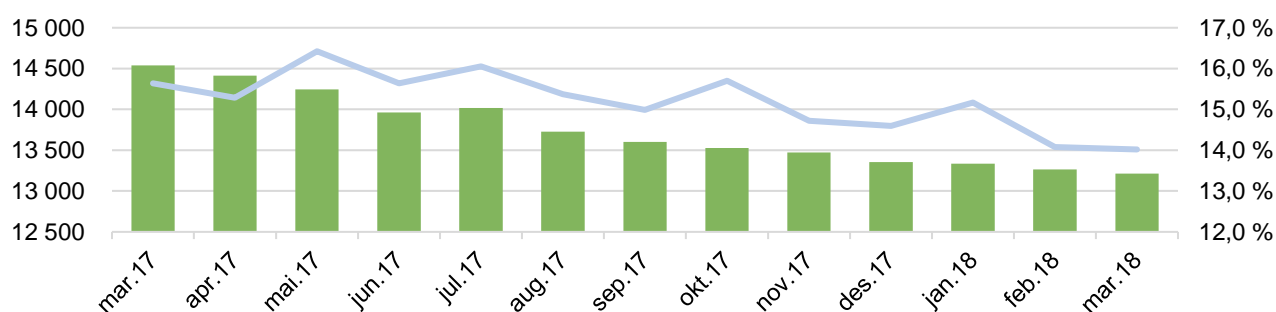

¹ Les mer om overgangsordningen: <https://www.husbanken.no/bostotte/overgangsordning-ufore/>

Mottatte søknader, innvilgede søknader og avslag - mars 2018 og 2017

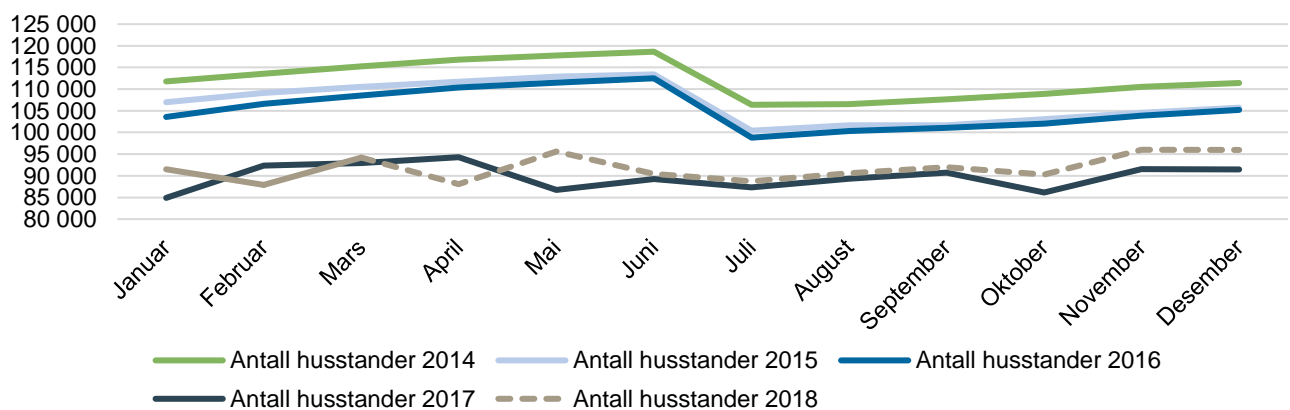
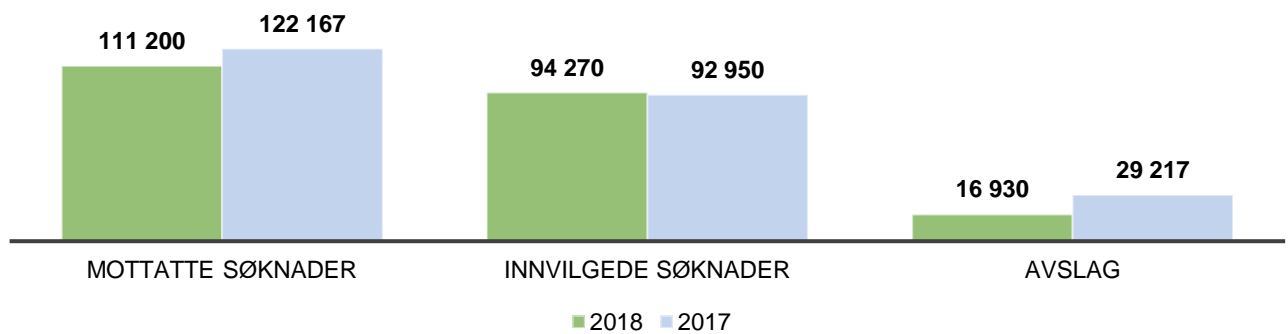

Om utviklingen av bostøttemottakere i 2018

Fra og med vedtaksmåned januar i 2017 beregnes bostøtten etter siste måneds inntektstall for søker. Dette vil føre til en annen utbetalingstakt og annet mønster for bostøtteutbetalinger. Den foreløpige prognosen for 2018 er basert på fjorårets utvikling, men korrigert for måneder der mottakere med arbeidsavklaringspenger vil kunne få tre utbetalinger. Grafen ovenfor tar utgangspunkt i vedtaksmåned.

Boutgifter, inntekter og bostøtte: 2015-2018 (mars måned)

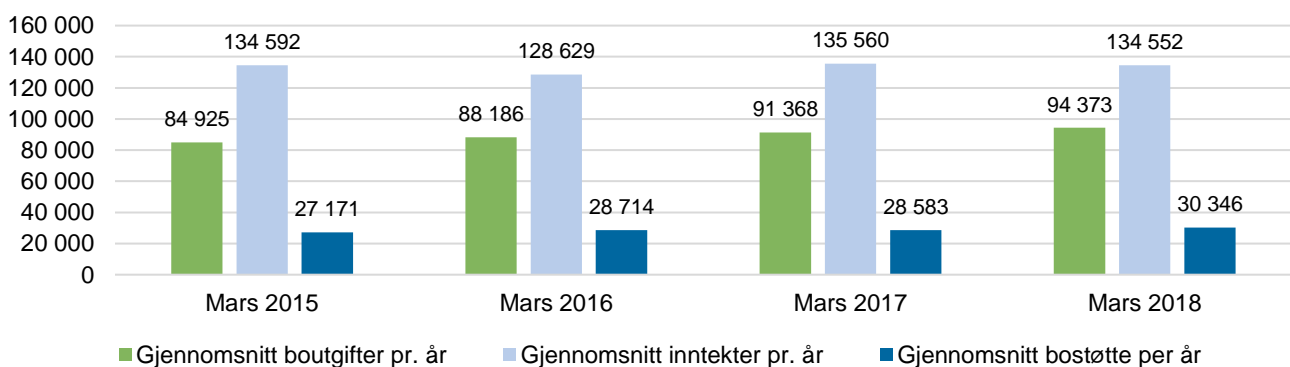

HOVEDTALL - BOSTØTTEVEDTAKET FOR MARS MÅNED 2016-2018

	2016	2017	2018	Endring 2017- 2018	Endring 2016- 2018
Antall husstander som fikk innvilget bostøtte	108 525	92 950	94 270	1 %	-13 %
Unge uføre	10 642	6 421	6 138	-4 %	-42 %
Uføre forøvrig	15 086	10 861	10 708	-1 %	-29 %
Eldre (fra og med 67 år)	14 293	12 549	12 490	0 %	-13 %
Husstander med midlertidige trygdeytelser	22 706	30 795	30 466	-1 %	34 %
Husstander uten trygdeytelser	45 798	32 324	34 468	7 %	-25 %
Gjennomsnittlig bostøtte per måned (kr)	2 393	2 382	2 529	6 %	6 %
Unge uføre	1 458	1 247	1 398	12 %	-4 %
Uføre forøvrig	1 830	1 795	1 931	8 %	6 %
Eldre (fra og med 67 år)	1 553	1 506	1 617	7 %	4 %
Husstander med midlertidige trygdeytelser	2 532	2 313	2 477	7 %	-2 %
Husstander uten trygdeytelser	2 989	3 210	3 293	3 %	10 %
Gjennomsnittlig boutgift per år (kr)	88 186	91 368	94 373	3 %	7 %
Unge uføre	88 332	92 366	95 055	3 %	8 %
Uføre forøvrig	86 971	90 536	94 897	5 %	9 %
Eldre (fra og med 67 år)	79 479	83 280	85 909	3 %	8 %
Husstander med midlertidige trygdeytelser	92 198	92 056	94 718	3 %	3 %
Husstander uten trygdeytelser	89 281	93 935	96 851	3 %	8 %
Gjennomsnittlig inntekt per år (kr)	128 629	135 560	134 552	-1 %	5 %
Unge uføre	214 655	232 686	236 668	2 %	10 %
Uføre forøvrig	171 913	182 576	186 655	2 %	9 %
Eldre (fra og med 67 år)	171 017	181 779	185 152	2 %	8 %
Husstander med midlertidige trygdeytelser	138 778	178 744	180 007	1 %	30 %
Husstander uten trygdeytelser	76 121	41 385	41 669	1 %	-45 %

*Brukergruppene «Husstander med midlertidige trygdeytelser» og «Husstander uten trygdeytelser» ble justert i januar 2017. Tallene kan derfor ikke sammenliknes direkte med periodene før dette.

Andel med boutgifter over tak i mars måned – fordelt på kommunegrupper

Kommunegrupper:	Andel med boutgifter over tak (%)* - 2017	Andel med boutgifter over tak (%)* - 2018
Oslo	83 %	84 %
Bergen, Trondheim, Stavanger, Tromsø og Bærum	76 %	76 %
Frogn, Nesodden, Oppegård, Asker, Lørenskog, Skedsmo, Kristiansand, Sandnes og Sola	71 %	73 %
Resten av landet	72 %	74 %
Hele landet	75 %	76 %

*Avrundet til nærmeste hele prosent

Om statistikken / begrepsforklaringer

Statistikken tar utgangspunkt i søknadene som kom i mars for bostøtteutbetaling i april måned.

Boutgiftstaket: Angir hvor mye av en husholdning sine boutgifter som kan inkluderes i beregningen av bostøtte.

Dekningsgrad: Hvor stor andel av de godkjente boutgiftene Husbanken dekker, etter at egenandelen er trukket fra.

Overslagsbevilgning: Anslag på hvor mye bostøtte Husbanken tror det blir utbetalt i løpet av året.

Mer informasjon om bostøtte og andre virkemidler Husbanken tilbyr finner du på: www.husbanken.no
Spørsmål kan rettes til statistikkgruppa@husbanken.no