

Månedssstatistikk for bostøtte

Oktober 2018



Hovedtrekk for bostøtten – oktober 2018

Flere husstander fikk innvilget bostøtte i oktober enn i september. Avslagsandelen var noe høyere enn i forrige måned, og over 90 pst. av avslagene var grunnet for høy inntekt i forhold til boutgifter. Bostøttemottakerne har i gjennomsnitt lavere inntekter, høyere boutgifter og får noe mer i støtte sammenlignet med oktober i fjor.

Nøkkeltall for bostøtten i oktober 2018

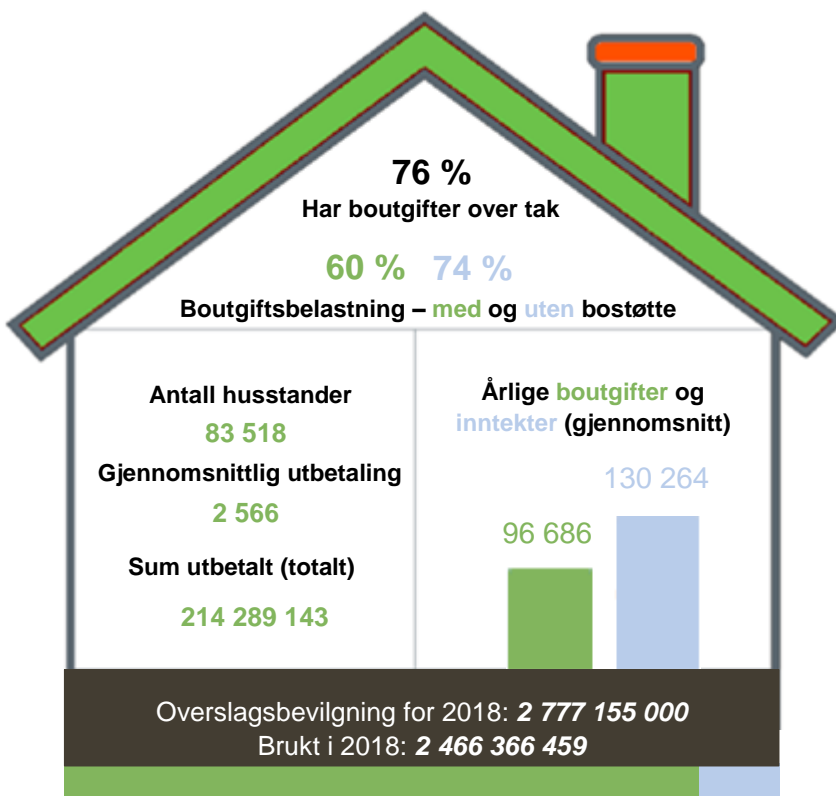

- Totalt søkte 109 752 husstander om bostøtte i oktober, som er en økning fra forrige måned.
- Av disse fikk 83 518 innvilget bostøtte, som er omlag det samme som er 5 pst. lavere enn i forrige måned.
- 26 234 mottakere fikk avslag, noe som gir en avslagsandel på 24 prosent.

Høyere andel barnefamilier over tid

Andelen barnefamilier blant bostøttemottakere har økt de seneste årene. De aller fleste barnefamiliene som mottar bostøtte er enslige forsørgere som utgjør omlag 65 pst. av alle barnefamiliene.

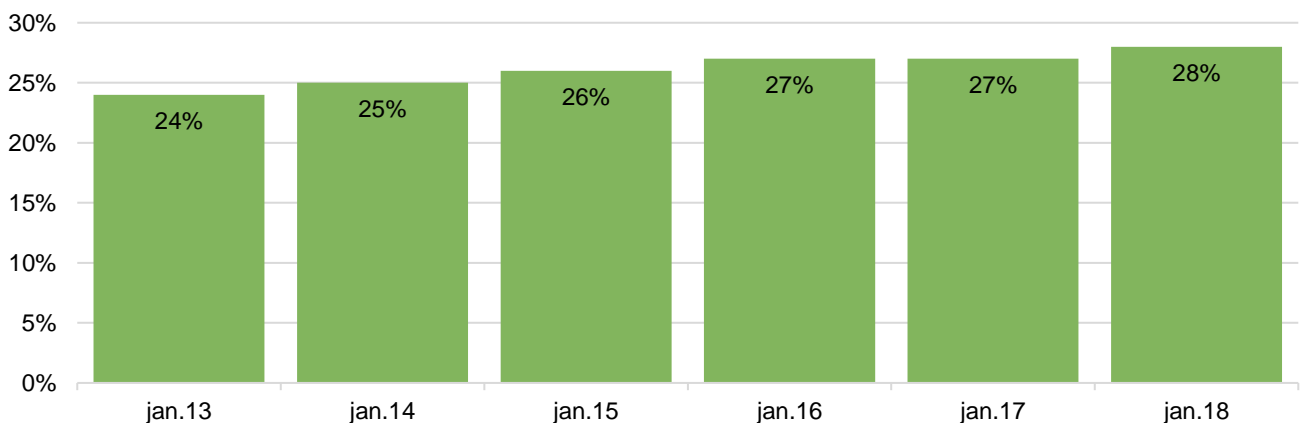

Mottatte søknader, innvilgede søknader og avslag - oktober 2018 og 2017

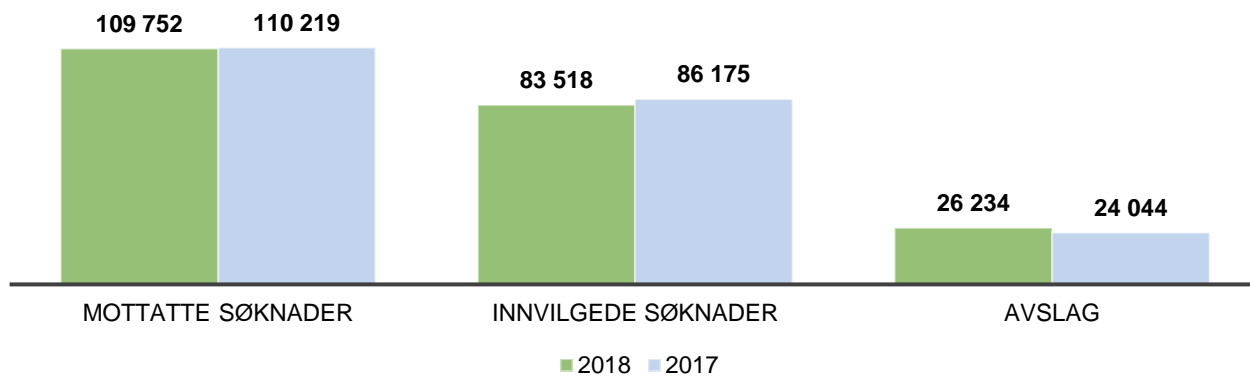

Bostøttemottakere - månedsvis

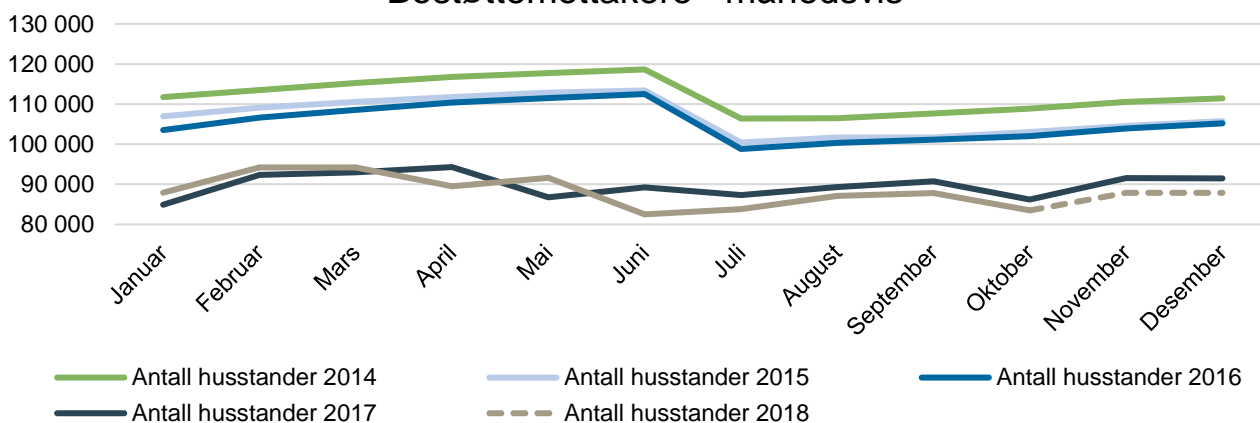

Om utviklingen av bostøttemottakere i 2018

Fra og med vedtaksmåned januar i 2017 beregnes bostøtten etter siste måneds inntektstall for søker. Dette vil føre til en annen utbetalingstakt og annet mønster for bostøtteutbetalinger. Den foreløpige prognosen for 2018 er basert på fjorårets utvikling, men korrigert for måneder der mottakere med arbeidsavklaringspenger vil kunne få tre utbetalinger. Grafen ovenfor tar utgangspunkt i terminen vedtaket gjelder for.

Boutgifter, inntekter og bostøtte: 2015-2018 (oktober måned)

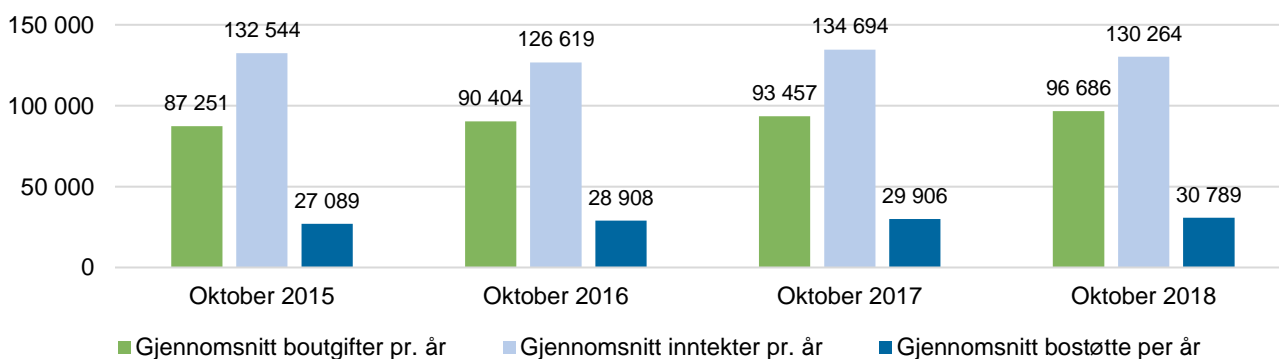

HOVEDTALL - BOSTØTTEVEDTAKET FOR OKTOBER MÅNED 2016-2018

	2016	2017	2018	Endring 2017- 2018	Endring 2016- 2018
Antall husstander som fikk innvilget bostøtte	102 019	86 175	83 518	-3 %	-18 %
Unge uføre	7 820	6 177	5 369	-13 %	-31 %
Uføre forøvrig	12 747	10 442	9 850	-6 %	-23 %
Eldre (fra og med 67 år)	12 945	12 487	12 051	-3 %	-7 %
Husstander med midlertidige trygdeytelser	21 066	24 760	20 497	-17 %	-3 %
Husstander uten trygdeytelser	47 441	32 309	35 751	11 %	-25 %
Gjennomsnittlig bostøtte per måned (kr)	2 409	2 492	2 566	3 %	7 %
Unge uføre	1 364	1 399	1 096	-22 %	-20 %
Uføre forøvrig	1 764	1 925	1 908	-1 %	8 %
Eldre (fra og med 67 år)	1 509	1 611	1 593	-1 %	6 %
Husstander med midlertidige trygdeytelser	2 402	2 411	2 506	4 %	4 %
Husstander uten trygdeytelser	3 003	3 287	3 330	1 %	11 %
Gjennomsnittlig boutgift per år (kr)	90 404	93 457	96 686	3 %	7 %
Unge uføre	90 792	93 881	97 663	4 %	8 %
Uføre forøvrig	89 341	93 147	96 848	4 %	8 %
Eldre (fra og med 67 år)	81 963	84 926	87 704	3 %	7 %
Husstander med midlertidige trygdeytelser	93 630	94 341	99 795	6 %	7 %
Husstander uten trygdeytelser	91 496	96 096	97 739	2 %	7 %
Gjennomsnittlig inntekt per år (kr)	126 619	134 694	130 264	-3 %	3 %
Unge uføre	220 240	236 167	245 503	4 %	11 %
Uføre forøvrig	174 621	185 740	191 301	3 %	10 %
Eldre (fra og med 67 år)	173 900	184 914	189 286	2 %	9 %
Husstander med midlertidige trygdeytelser	148 575	182 709	189 511	4 %	28 %
Husstander uten trygdeytelser	75 638	42 591	42 277	-1 %	-44 %

*Brukergruppene «Husstander med midlertidige trygdeytelser» og «Husstander uten trygdeytelser» ble justert i januar 2017. Tallene kan derfor ikke sammenliknes direkte med periodene før dette.

Andel med boutgifter over tak i oktober måned – fordelt på kommunegrupper

Kommunegrupper:	Andel med boutgifter over tak (%)* - 2017	Andel med boutgifter over tak (%)* - 2018
Oslo	84 %	84 %
Bergen, Trondheim, Stavanger, Tromsø og Bærum	76 %	77 %
Frogn, Nesodden, Oppegård, Asker, Lørenskog, Skedsmo, Kristiansand, Sandnes og Sola	71 %	72 %
Resten av landet	72 %	74 %
Hele landet	75 %	76 %

*Avrundet til nærmeste hele prosent

Om statistikken / begrepsforklaringer

Statistikken tar utgangspunkt i søknadene som kom i oktober for bostøtteutbetaling i november måned.

Boutgiftstaket er en øvre grense for hvor høye boutgifter som blir godkjent.

Dekningsgrad viser hvor stor andel av de godkjente boutgiftene søker får dekket, etter at egenandelen er trukket fra.

Overslagsbevilgning fastsettes gjennom statsbudsjettet og er basert på antatte utgifter til bostøtte (regelstyrt ordning).

Mer informasjon om bostøtte og andre virkemidler Husbanken tilbyr finner du på: www.husbanken.no
Spørsmål kan rettes til statistikkgruppa@husbanken.no